禮拜六

定報價格
本報定期每逢星期六出版一次全年計五十二期國內及日本一元香港南洋羣島二元郵費在內如逕向訂閱工商新聞者報費加倍國內二元國外四元
口革新後第一九七期口

廣告刊例
口定價每期洋二分八釐口
廣告刊例統按方寸計算以英尺為標準第一版報眉下及第二版第三版文字下每期每方寸一元第四版及中縫每期每方寸八角國貨廣告與長期刊載者另有優待別辦法臨時面議

▶禮拜六發行部上海山東路三一一號 電話九二〇〇五◀

人鎗標
頂座薯粉
荷蘭出品細妍光亮駕任何薯粉而上之
上海源来行 獨家經售

唐拾義久咳丸
有革咳防癆之功
上海廣西路父子藥廠

唯一上等國貨
烟台啤酒
泉水精製 新貨上市 質味更美
國內外未設經理處欲代理者請通函接洽

全國總經理 義成公司
上海同孚路八七至八九號電話三一四四三號
各大菜館酒樓均有出售
電報掛號六九三五 CATHAPRO

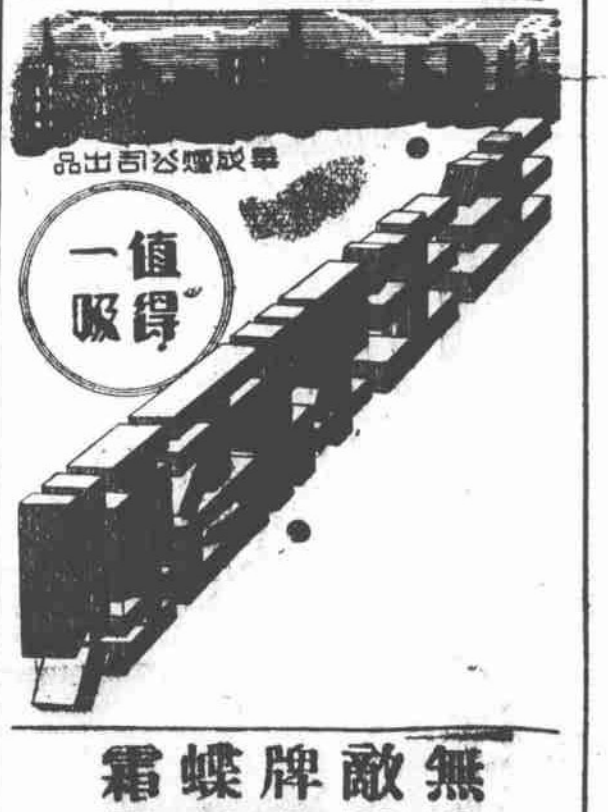
華成煙公司出品
一值得吸

CARTER PEN
New and Beautiful Colors
All Carter Pens have the Rocker Spring Clip and Osmiridium Point
卡德最新式及各種珠光筆，現已到齊，精緻美麗，迥非別種可比。欲以禮品，餽贈親友，能留永久之紀念者，唯有卡德筆，最為相宜。

最新式：美麗：堅固：唯有
卡德自來水筆
中華書局獨家經理
Sole Agent for China
Chung Hwa Book Co., Ltd.
Shanghai

無敵牌蝶霜 為閨中珍品

上海家庭工業社出品
各埠各大百貨商店均有出售

勝德廠的 人造牙筷 賽珍烟咀
交際場中 送禮最要
勝德花邊 美術精巧
牙筷烟咀 人造真妙
餽贈戚友 定博歡笑
勝德織造廠 上海小沙渡路

南京路冠生園總店飲食部
粵菜茶點 大宴小酌
衛生冷飲 冰淇淋等 均已上市

冠生園支店飲食部禮拜六菜單

新鮮時菜
鹿筋燉山瑞……三元
玉露浮雲……六角
荔枝魚脯……五角
西湖牛鴨……一元
紅燒獅子頭……五角
奶油白肺……六角
炒三翠……七角
全龍蝦卷……七角
雞茸莧菜……五角
茄汁雞翼……六角
荔甫蘇雞……七角
燉神仙雞……八角
鮮菇扒鹿筋……一元
玉掌腰懷……一元五角
路雪尋梅……六角
多士炒腎丁……七角
生炒錦鹵……六角
鍋帖乳鴿……七角

點心咸品
蝦肉多士……一角
河橋月影……一角
五柳雞角……一角
魚皮燒賣……一角
鮮蝦叉燒包……五分
美味連環餃……五分
冬古雞大包……五分

點心甜品
開花猪油包……一角
鮮紅豆沙包……五分
八寶糯米盞……五分
雞油馬蹄盞……五分
橙汁鷄旦撻……五分

經濟菜單 另有菜單 二角至三角

▶地址法大馬路東新橋西首 電話八〇三五八◀

◉富有歷史性表顯無畏精神之……
戰事照片出售
驚心動魄之寫真片凡數百種
每張售洋二角每元可購六張
冠真照相館啓……南京路冠生園二樓

□政府對國人之最後信用

大鳳

中華民族之誠篤和善固已馳譽寰邦中國外交之庸弱忍讓亦很得世界之好評惟中國政府對人民之手段則其圓滑狠賴偏不能得國人之服膺亦奇矣

觀於歷年迭次造成之慘案無辜人民以激於義憤而誤被國家保護機關枉殺者正不知凡幾即東北事變發生南京請願之民衆已有若干冤魂矣洎乎暴日凌滬民氣益為激昂政府鑒於既不可玩弄乃有整個計劃之宣示以為和緩民氣之策略復作倚賴他人之想以國家榮辱存亡之責全部托付於國聯延就數月始得調查團東來將來成敗利鈍尚無絲毫把握也即國聯之可靠與否亦未可必前次十九路軍及第五軍之義憤抗日孤軍久戰政府聞已派有援軍而終未得用熱心同胞遂羣起詰難

全國各界之呼籲上海商場之罷市亦無非欲協促政府當局之盡其責任而已今者停戰會議開已多日日方以終無誠意強硬堅持不顧決裂際於近日會議之形勢日方訓令之蠻橫敵人布置之忙碌其不頻於決裂者幾希若吾政府不甘賣國不為屈服則數日間變化之後將何以應付強暴惟政府前已電示吾人有前敵已充分準備之語則不幸此會議因日方之無誠意而決裂戰事重開當不致再令敵方有隙可乘而令前敵愛國義憤之將士再呼負負也況在此國家生死關頭政府想必踐其宣言之真實事實以求最後之信用須知長期抵抗四字非所謂消極退讓者也

□傷心

顧儔

清明時節亂紛紛
海上行人欲斷魂
借問吾家何處有
倭軍遙指櫻花村

□倡門入贅記(八十四)

李允臣

可否是那個穿着洋裝肥胖朋友的妻子嗎狐狸精搖頭笑道你休胡說亂道人家還是黃花閨女呢她的芳名喚做袁雪梅行四所以人家都稱她袁四小姐是胡宗堂的表妹他父親自從前清直到現在做了好幾任顯官朱百忍道原來宦家之女怪不道這般漂亮你可介紹我和他跳一回探戈舞嗎狐狸精道我自己沒有和她接談過怎能冒冒失失給你介紹呢不過你要認識她可以保任我身上但是今天總歸來不及了朱百忍道那麼明晚怎樣狐狸精道你要限我日子那却辦不到的你若性急難熬那麼自己前去要求她相假共舞好了況且還是舞場中的慣例你怎麼置身其中倒反忘記了呢朱百忍一想他這個人簡直奸刁極了他明明知道我不會跳舞特地前來難我諒必前次向我商借八十塊錢沒有答應他所以居然要搭起架子來了不過狐狸精這人在社會上確實有一部人懼怕他因為他掌了那張胡說報編緝的牌頭到處招搖撞騙人們稍為得罪了他一點他便要在報上胡說亂道的造人謠言我現在要轉袁雪梅的念頭決非運動他不可他向我商借八十塊錢也祇好忍痛答應他了朱百忍想念既定等到舞罷人散便對狐狸精道時候倘早我同你到全家福去吃些點心罷狐狸精一聽見吃怎肯回絕便連忙應了幾聲乘車同去朱百忍是醉翁之意不在酒胡亂點了幾道菜讓西崽退去後便悄悄對狐狸精道剛才我託你幹的事情不知道你可拿得穩嗎狐狸精喝了口啤酒然後慢吞吞的說道不要說袁雪梅這等初到上海的女子就是鼎鼎大名舉國全知的電影明星林阿梅她的風頭終算健了她的架子也算得辣了有好些多公子哥兒想去親近她總是苦無機緣有天有位顏料店小開張小三在披尼司飯店見我擁着林阿梅相挾而舞等到舞罷以後便來運動我代他邀請阿梅去吃飯當時我雖含糊答應了他却並沒有確實表示誰知到了次日午後

(未完)

□逢二一進一之軍米

碧霞

某軍奉命赴援抵無錫後即向商會索軍米兩百包開拔費二萬元如數與之即夕將米一百包就地變賣旋即開拔至蘇擇城內寬敞屋宇為駐兵之所予以數百金始另擇駐所否則騷擾不堪說者謂該軍雖有「上官」命令等於過眼雲煙故蘇錫一帶羣呼其為「逢二進一」云

零碎

□粟山之任務

報載日民政黨員粟山博奉命來滬其任務為奪取閘北江灣等處警政云現閘北江灣等處已在日軍之手有何奪取之必要若華軍進駐則當不容費心不知其任務將奪取日軍手中之警政歟抑其他警務機關之警政歟

□飢軍與難民

五軍孫旅長致四川同鄉會函中有服裝垢敝身多饑饉等語則其苦況鮮等於流亡政府所用軍隊除人民已供餉糈外復呼求於人民無怪人民[illegible]在水深火熱之中力[illegible]宰割之下政府雖予賑救數千百萬之國軍亦不能保護也

□由王賡說到陸小曼

雪娜

王賡因為通敵獻圖解京後蔡廷楷會揭王之罪有三一王曾表示不願與十九路軍合作二未請假擅離職守三洩漏軍事秘密三者有一即應軍法從事但至今尚未判決是是非非且看將來當王被捕時外間紛傳其於徐志摩歿後仍與陸小曼往來且有傳將復合者致陸致書某報歸白其實陸小曼數年以來余稱致力習畫外居恆橫床直竹煙霞供養自徐慘路悲痛尤深絕無與王往來也然陸竦月黑飯數達二百金間由翁某供給因陸前年小疾翁勸其吸煙及上癮徐從海外歸知之不歡然亦無可奈何翁乃自承供給陸之煙費有人詢翁月費二百金何所底止乃笑而答之曰伊將不久於人世矣區區之數又何吝乎又當徐陸結婚時證婚人梁啓超演說力勸彼等憤存始終互愛互助永不相離故其二人結褵後雖間有意見亦互相諒解徐因探陸病乘機過霧碎骨粉身陸回念前情又豈能與王覆水重收之理乎

★ ★ ★

完全國貨
社會人士莫不樂用本廠出品

正泰橡膠製物廠
精製套鞋晴雨鞋運動球鞋絲襪女鞋
總發行所上海法租界興聖街中
正泰昌號 電話八一五〇九
大喜老牌 萬年青牌
百貨商店均有出售

律師受任本報法律顧問啓事

楊志豪 姚兆里

本律師等受任工商新聞及禮拜六報法律顧問嗣後關於該兩報一切法益由本律師等盡保障之責此啓

事務所 南京路山西路中和大樓公益法律事務所

□清一色之國難會議

廷禎

黨治何時消滅訓政何時告終憲政何時開始似非在今日國難當頭之時所當問今日應集中民衆整個之力量受黨之指揮以拯救此國難始爲正當之途徑若乘機而推翻黨治不特有僭竊政柄之嫌轉有坐誤救國之機然一味孫中山先生「政是衆人之事治是管理衆人之事」之言則國家主體以爲人民黨治早失其依據吾人不當問者乃爲今日所當問之事

雖然中山建國方略原定軍政訓政憲政三大期但均各有其限度一如中山先生對軍政所謂「一地肅清軍政告終」對訓政所謂「地方自治縣爲單位」設衛講事實革命對象之軍閥既已崩潰而軍政際然存在訓政五年竟無一縣完成自治敷衍將事無非欲延長其黨治之壽命寖假至今先後五年近且外引強寇作爲黨爭工具致東省失陷而不救淞滬告危而不問不特暴露黨治之無功抑且明示黨治之足以誤國

國難會議非黨籍會員知非修明內政無以外禦強寇食擬實現憲政方能其救危亡中央深恐黨治命促因於二中全會規定國難會議議事範圍致一部分非黨籍會員憤不出席於是國難會議遂成爲清一色之國民黨員之國難會議以誤國者責任其救國國何能救

□忠勇衛國之蔡廷楷將軍

中國果亡於國民黨乎

葉衞

張默君女士前在南京對人言「中國不亡於滿清不亡於軍閥今將亡於國民黨之手」雖受握有海陸空軍符最高當局之諮誠但聞者稱快因其所言爲民衆久欲言而不敢言者曾幾何時暴日於盜取東北三省後更演一二八謀奪閘北江灣吳淞慘劇戰綫亘綿數十里（現且佔嘉定窺太倉）損失總數達十七萬萬元死傷軍民二萬餘人此種關於民族存亡國家榮辱之生死關頭國民黨領袖猶不知悔悟與十九路軍合作共禦其侮斬不派援中間復演出王賡獻地圖一幕怪劇遂使十九路軍於絕援擊中忍痛退守第二道防線苦戰月餘功虧一簣人民徒受鉅大犧牲甯不怨政府之無良苟能一德一心與十九路軍合力作戰敵縱強橫亦絕不敢再圖覬覦敵軍屢敗軍心已挫畏懼十九路軍英勇皆無鬥志（日軍見十九路軍即跪地雙手高擧其口呼大中華或先生饒命不止）况彼國內已起絕大恐慌不能續再調兵來滬故此民衆對王賡通敵之罪縱令碎屍萬段不足儆其萬一南京當局並不將其交與十九軍嚴加訊辦際忍優容則國民黨當局之態度誠不能令人無疑過去之安福系當國亦會顯赫一時卒因曹陸章媚日賣國而失敗衰世凱之威望與夫政治手腕俱不在今日國民黨當局之下詆爲擅簽廿一條另具野心遺國民反對同時失敗殷鑒不遠足徵民心之不可失豈國民黨當局亦另有其野心甘自絕於人民

連日滬上所謂和平會議秘密談判恍惚迷離罔知適從報紙上可以揭載之消息固與吾國無利益可言况報紙所不能刊之消息尤多聞之心痛內幕重重固爲吾儕小民所不敢言所不忍言亦不屑言請讀者拭目以待將來事實之證明

惟按甲午中日一役吾國朝臣與執戈衛國之將士意氣用事暗掣其肘使餉械不濟而敗亡何竟與今日之局面相同南京之綰軍符者竟忍令十九路軍失援而後退事同一轍吾整個中國豈眞將從此斷送於國民黨之手耶

請國難會員到洛賞花

鳳鳳

政府此次召集國難會議其無誠意絲毫畢現如謂開會地點須在政府所在地然南京明明爲首都洛陽則行都何以決在洛而不在實又會員達五百餘人分子既龐雜討論問題亦甚大乃規定會期爲五日每人發言爲十分鐘試問各會員何能盡表其懷抱而且解決國難必須根本着手政府則限制其討論之範圍使該會議捨本逐末至於汪精衛新聘之會員前後四批多數爲私人之親信如林植夫之流亦居然得廁身於所謂名流碩學之列其顯欲變該會議爲御用機關亦無可疑故凡努力於實際的匡救國難之會員遂不赴洛出席蓋深知是會無結果也

惟國難會議秘書處總幹事張昌言近正在洛佈置開會事宜乃於百忙之中發出宣傳新聞謂牡丹爲洛陽特產紅黑白綠魏紫姚黃應有盡有國難會員勿論因國難當頭而來洛卽令來賞名花亦不虛此一行云換言之國難會議政府力主在洛舉行或卽邀一般所謂名流碩學到洛賞花而已商女不知亡國恨隔江猶唱後庭花竊謂赴洛賞花亦爲不知亡國恨者是何來談國難哉

□汪精衛變節

神仙

汪精衛於政務倥傯中來滬往謁其異氣連枝之孫科於滬江時曾向新聞記者謂「中國國民黨異於俄之共產意之法西斯蒂並無久執政柄之意」但一觀國民黨歷年之擧措竟無一不暴露其刼奪霸持長治久安之意特惜黨中人過於急功近利心雖嚮慕於蘇之共產意之法西斯蒂而力實有不逮此汪氏所以不能不異於意俄以聊自解嘲耳

蓋蘇俄波爾失維克之黨治建築於鐵之紀律上以對象爲資產階級意大利法西斯蒂之黨治建築於行爲能力上其對象爲共產黨中國國民黨既無俄與力之素養日唯利之是謀不得不以人民爲對象雖蓄意效顰意俄苦亦有未可能故汪不得不以所異而掩飾其窮

汪於未發難中央時嘗高唱民治既任中央則又一反前說雖其強以歷年講演證其行爲但一入仕途每易變節汪又豈能例外然汪固努力實現民治但一觀其近日之態度恐仍將舍人民之立場以成爲變相之黨治吾人向所望於汪氏者至此不能無疑矣

□王賡下落如何

閃電

吾們瞧看停戰會議的斷續頓挫憑那倭鬼「扳巧價」不得不嘆十九軍血戰月餘功虧一簣的可惜提起了十九軍突然退卻不得不想到王賡賣國獻地圖的可恨有人說凡事不可武斷王賡究竟是否賣國求榮或竟受人指使抑或完全嫌疑須要聽軍事法庭審問或將委員長親審的消息總能水落石出明白是非我說那麼王賡歡和解京後已遙一月下落如何爲甚還沒有消息吾們要追問王賡的下落本來非常迫切例貴中國司法黑暗平民涉訟公門往往延宕經年最後勝利之得失不在乎眞理之誰是誰非而在乎「學城門」手段之誰高誰低所以吾們對于慢吞吞的審判而得的結果吾們深恐其夜長夢多是非不確現在王賡的審問機關雖然不像普通法院而係適用軍法之特殊機關並且有至公無私大義滅親的蔣委員長自審問應該有公平判詞但是吾輩小民也偏望其在適當期間速予了結這一件十目所視十手所指的重大公案切莫太快了糊糊塗塗把王賡鎗殺免得像鄧演達般既死之後累黨國要人籌備追悼會也不要太遲了媽媽虎虎把王賡放掉使得像陳德徵般逍遙法外致率民百姓不信仰黨國吾們注意時局要心黨國的老百姓一致要追問王賡下落如何

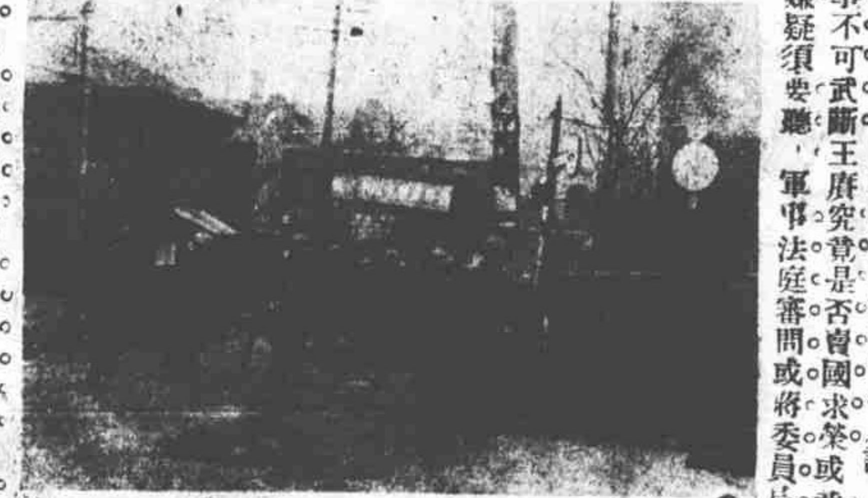

□敵軍沿途殺人之一斑

閘北實施田中政策

數

日軍佔領閘北後急急乎要使中國人民忘去殺人放火刼財強姦的痛苦所以打算結些好感先用幾輛汽車載了醫生在閘北各處施診或是替他們在皮肉中取出日兵所打的子彈來這種猫哭老鼠的假慈悲自然不値識者一笑

中國報紙上對於此事多批評他是一種侵略政策前天日本報上大爲憤怒說中國報不應當把日本人的慈善事業認爲有別種意思其實用醫藥來向中國人民結好感的方法載在田中奏摺上誰都曉得他的用意日本報紙也大可以不必辯護了

鞭策政府實行長期抵抗
反對政府簽訂辱國條約

趙

十九軍補充足額

雪安

十九路軍血戰暴日一月有餘沉着應戰傷亡士卒雖屬不多然亦亟須招募新兵補充缺額因此特電駐粵辦事處余蔭孫主持其事所定資格其年齡在十八歲以上三十歲以下者體格強壯無疾病者無嗜好者必須三者俱備方能入選一月以來經已招足便衣分批運滬轉赴前方加緊訓練至館啓秀之赴粵其任務爲商定十九路軍之軍餉與其本旅擴充爲獨立師粵方經已允肯先由粵中各軍抽調士卒改編務使十九路軍成爲衛國禦侮之勁旅保持在國際間所得之英名云

中央禁組義勇軍

神龍

馬占山孤軍抗日以無張學良之接濟而失節十九軍奮勇拒寇以無中央軍之接援而退却故吾人於馬占山不能不責張於十九軍不能不責中央

中央既無一兵一卒令遣驅敵已屬非是近更對民衆爲抗日而自動組織之義勇軍亦竟嚴令制止用意何在殊難臆測雖其令文中有「國防武力有國防軍爲主體」但國防軍勇於內戰而怯於禦外人民懼身家生命之無保障起而組義勇軍以救國已中央竟不知獎勵反加遏阻用心殊不堪問

道路傳言中央有派員向敵秘密妥洽之說雖其言不可憑信但令文中之「縱戰事必須召集補充亦須由政府統籌辦理」殆以爲日本此次暴行係對局部而發非對整個的中國而言故義勇軍須待「縱」有戰事而後由政府統籌辦理現非「縱」有戰事因須嚴予禁阻然而馬占山「縱」因張學良受中央認爲非戰事而損兵折將屈膝事貳十九軍「縱」因中央認爲非戰事而喋血疆場吁亦冤矣

敵軍在前線偷裝軍用電話

□抗日聲中之日貨軍用品交易

鋼針

在國府諸公宣言「正當防衞」「長期抵抗」之語氣中可以顯示出「確有「抗日」之決心既然有抗日之決心表面上雖沒有到明說要經濟絕交的地步在良心上當然沒有敵兵擄境之時再肯把鎸着中山遺像的國幣去購買仇貨的道理想不到這幾天內專營日貨進口業的日商久孚洋行中居然接到了華商上門去光顧了幾件

現銀交易的生意經一件是南京路三興昌號定購大宗行軍床原料白帆布一件是五馬路諸葛亮號現購手燈用電珠千五百元一件是某公司定做鋼精扁熱水瓶數萬只還有幾件却忘記了還許多日貨的用途都是屬于軍用品軍用品的承製不是隨隨便便可由商家支配的都要由軍政部軍需署或直接購買之某一軍旅之軍需科長官指定其所需品之原料式樣顏色尺寸等等或將已製好之標樣囑承商照辦如有錯誤斥罰極苛所以軍用品的來路怎樣其責任不在承商而在乎採辦

軍需之長官際此中日兩國處于由日方造成敵對行爲的嚴重局面我們貴中國的軍用品還要向敵方購買不知道這位軍需長官的心肝是什麼東西生成的有人說拿了敵人的軍用品給自己的軍隊應用了去打敵人叫做「借他拳頭打他嘴吧」不足爲奇或說這話太荒唐了日本人搶了東三省的鎗炮飛機來打上海纔是「借我拳頭打我嘴吧」現在出了錢去換仇貨用等于「買了刀給人殺我」一般無二

嗚呼上有好者下必甚焉怪不道十九軍退守了閘北地價已經飛漲了稍有血性的同胞啊你聽見了這個消息能毋愧煞

□本報現徵求短雋新趣之紀載及評論

□「江北人」之反響

雪菲

此次倭軍侵犯淞滬有無恥奸人爲虎作倀或作嚮導與其他効勢其中均屬貪乏之小民以江北籍者爲多因之各報記載遂以江北人與漢奸聯成名詞而江浙內地對於江北口音者特別注意其實爲勢力所迫而爲倭奴走狗者豈獨江北人而安徽山東浙江等省籍亦有之社會不察談漢奸（借用）者多目爲江北人實屬冤枉之至於是江淮通如海崇啓等同鄉會從事檢舉并請各報愼重登載適時事新報某日載有「她瞞不了連長的虎眼」一文中說日本俘擄四五百名我軍恐嚇他并說用大刀對準牠們作欲殺的姿勢牠們哀告着用手勢來說明就是喜歡後腦開花（槍斃）最不願意殺頭」因此江淮同鄉會等以時事新報曾著論捂擊江北人乃借題發揮開會討論致書該報謂其紀載失實爲日人作反宣傳苟敵軍據報而謂吾國虐待俘擄於國際間生出許多交涉等語并定條件四項限日答覆時事新報被罵一頓翌日雖立卽更正而彼等仍認爲不滿其激烈者并擬呈市府查辦云

十九路軍之高射砲

暴寇餘腥錄

靈九

暴寇飛機其爆炸力固甚巨大惟機師係初次抵滬空中途徑不熟且無奸可供利用此點殊感不便不能與陸軍相提并論嘉近鄉鄉人正在迎神賽會沿途放鎗適寇機飛過誤爲高射砲連擲兩彈轟然擊作鄉人驚散事後調查死者已十餘人是可見機師膽小全無常識更不明吾國習俗

劉河附近之寇軍發生內鬨自相殘殺據聞其火併原因因擄得村女不多不足供其姦淫互相爭奪所致迨上級軍官知悉急調大批軍士前往制止死傷已數十人嗣認村女爲禍水一一均被鎗殺

暴寇貪財其計至爲狡猾每借名檢查迫同胞衣衿脫光既露其體猶恐有藏匿之處必上去其帽遇長髮者摸索髮際下赤其足察其鞋襪有無夾層對於婦女覺探其私處搜查之嚴酷無微不至所有獲之銀幣飾物等則故意擲地上佯作鄙視之態被刼者如欲拾取往往死於非命或受刺傷迨其行遠則狂笑俯身拾取其意蓋不願暴露其貪慾於吾同胞之前此係脫險者所目覩

□張學良之五不

班豹

汪精衛嘗譏「六不之會」故傳得君子之稱吳佩孚自號爲四不老人世尙無辭難之權張學良始而對日不抵抗其「不」也者東北破而家亦亡矣數月以來各方之警告張也函電交馳張蓋置之故在順承王府驕奢淫佚不減當年歌台舞榭仍前歡樂

平人痛而斥之謂張不知有國恥是不忠也不知有父仇是不孝也坐視東北淪亡而不救是不仁也甘力於貪污作孽是不義也四不然而加以「不抵抗」可謂「五不」是足在六不四不之中互相輝映矣

冠龍照相材料公司
照相材料 應有盡有
冲晒放大 精美無比
星期日照常營業 電話九二四七三
南京路中冠生園隔壁

長篇 綠夜壺

（二十三） 吳承達

□辭職根本是革職的通詞

果是倭奴嗎？他們何嘗做過那個的奴隸；果是暴日嗎？他們那裏侵犯過一個列強；是日本人對我國而施暴的日本人他們雖恐暴之不足掛齒擧兵紮我東三省了，

日本的報紙早已披露着對華的種種侵略而我國當局反殺之不聞不斷總於在這九月十八日得到了一個不抵抗的鎮靜的結果——下總攻擊令開始向我東北炮毁了！啊多麼傷悲的一回事革命尙未成功呢！啊更多麼不幸的一回事共產黨竟趁此大活動了。

全國民氣沸騰，也許正爲了這太沸騰的緣故，好多男女青年，投入了共產黨，走到了亡國路國民黨認清對外利，勝先求自己團結，自己團結，首先掃清腐化份子；第一個掃清的便是共產黨，於是對共決定最後一戰，整個的準備，是其時了。